

คู่มือการปฏิบัติงาน

• ยานพาหนะ •



โดย

นางเสาวภา วงศ์หื้อ

กลุ่มอำนวยการ

สำนักงานเขตพื้นที่การศึกษาประถมศึกษาเชียงใหม่ เขต ๕

คำนำ

คู่มือการปฏิบัติงานด้านงานยานพาหนะฉบับนี้ ผู้จัดทำได้จัดทำขึ้นเพื่อให้เจ้าหน้าที่ผู้ปฏิบัติงานได้ศึกษา และสามารถปฏิบัติงานเกี่ยวกับงานยานพาหนะ โดยผู้จัดทำได้กำหนดขั้นตอนการปฏิบัติงาน เพื่อให้ผู้ปฏิบัติงานได้ศึกษาโดยเน้นให้เกิดความเข้าใจง่าย และสามารถปฏิบัติในแต่ละขั้นตอนได้อย่างถูกต้อง ซึ่งจะเชื่อมโยงจากคู่มือในการปฏิบัติงานไปสู่การปฏิบัติงานจริงได้

หวังเป็นอย่างยิ่งว่า คู่มือการปฏิบัติงานด้านงานยานพาหนะ เล่มนี้ เจ้าหน้าที่ปฏิบัติงานจะนำไปใช้ในการปฏิบัติงานให้เกิดประโยชน์และมีประสิทธิภาพได้

นางสาวภา วงค์หื้อ

สารบัญ

	หน้าที่
วัตถุประสงค์	๑
ขอบเขตของงาน	๑
คำจำกัดความ	๑
ขั้นตอนการปฏิบัติงาน	๑
Flow Chart การปฏิบัติงาน	๑ - ๒
แบบฟอร์มที่ใช้	๒
เอกสาร/หลักฐานอ้างอิง	๒

๑. ชื่องาน : งานยานพาหนะ

๒. วัตถุประสงค์

๒.๑ เพื่อให้การบริหารจัดการยานพาหนะส่วนกลางมีประสิทธิภาพ

๒.๒ ผู้ขอใช้รถยนต์ได้รับการบริการที่ดี

๒.๓ ยานพาหนะส่วนกลางได้รับการตรวจสอบและปรับปรุงสภาพตามความเหมาะสม และมีสภาพพร้อมใช้งานตามวัตถุประสงค์ สะดวก ปลอดภัย และรวดเร็ว

๓. ขอบเขตของงาน

ครอบคลุมตั้งแต่การวิเคราะห์ภารกิจสำนักงานเขตพื้นที่การศึกษา ภารกิจที่มีความจำเป็นต้องใช้ยานพาหนะส่วนกลาง มาตรการประหยัดพลังงาน หลักเกณฑ์การขออนุญาตใช้ยานพาหนะส่วนกลางเตรียมความพร้อมการให้บริการสำหรับผู้บริหารของสำนักงานเขตพื้นที่ และบุคลากรของสำนักงานเขตพื้นที่การศึกษาที่แจ้งความประสงค์ การควบคุม ตรวจสอบสภาพบำรุงรักษา จัดเก็บ รักษายานพาหนะและการสรุปและรายงาน

๔. คำจำกัดความ

“ผอ.สำนักงานเขตพื้นที่การศึกษา” หมายถึง ผู้อำนวยการสำนักงานเขตพื้นที่การศึกษาประถมศึกษา และสำนักงานเขตพื้นที่ศึกษามัธยมศึกษา

“ผอ.กลุ่ม” หมายถึง ผู้อำนวยการกลุ่มอำนวยการ

“หัวหน้าหมวด” หมายถึง หัวหน้าหมวดยานยนต์

“พชร.” หมายถึง พนักงานขับรถยนต์

“เจ้าหน้าที่” หมายถึง ผู้รับผิดชอบมอบหมาย

๕. ขั้นตอนการปฏิบัติงาน

๕.๑ ศึกษาสภาพปัจจุบันปัญหาในการใช้พาหนะส่วนกลางของสำนักงานเขตพื้นที่การศึกษา

๕.๒ จำแนกพาหนะส่วนกลางโดยจัดเป็นหมวดหมู่เพื่อสะดวกในการควบคุม การบำรุงรักษาการให้บริการ รวมทั้งการจัดทำเอกสารคู่มือประจำรถและขออนุญาตชำระภาษีรถยนต์

๕.๓ กำหนดหลักเกณฑ์ วิธีการในการขอใช้พาหนะส่วนกลาง รวมทั้งการขอใช้น้ำมันส่วนกลางหรือกรณีที่ต้องใช้น้ำมันจากแผนงาน/โครงการที่เกี่ยวข้อง

๕.๔ กำหนดผู้รับผิดชอบเป็นการเฉพาะในเรื่องของการขอใช้ การดูแลบำรุงรักษาการตรวจสอบสภาพการส่งซ่อม พร้อมทั้งรายงานผู้บังคับบัญชาทราบตามลำดับ

๕.๕ กำหนดสถานที่เก็บรักษาพาหนะส่วนกลางให้อยู่ในที่ปลอดภัยและสอดคล้องกับระเบียบกรณีขออนุญาตนำพาหนะส่วนกลางเก็บรักษานอกหน่วยงานต้องดำเนินการตามระเบียบและกฎหมายที่เกี่ยวข้อง

๕.๔ คู่มือการปฏิบัติงาน สำนักงานเขตพื้นที่การศึกษากลุ่มอำนวยการ

๕.๖ นำผลการดูแลบำรุงรักษา การตรวจสอบสภาพ ประเมินผลประสิทธิภาพพาหนะส่วนกลางเพื่อนำไปสู่การปรับปรุงต่อไป

๖. Flow Chart การปฏิบัติงาน

/Flow Chart...

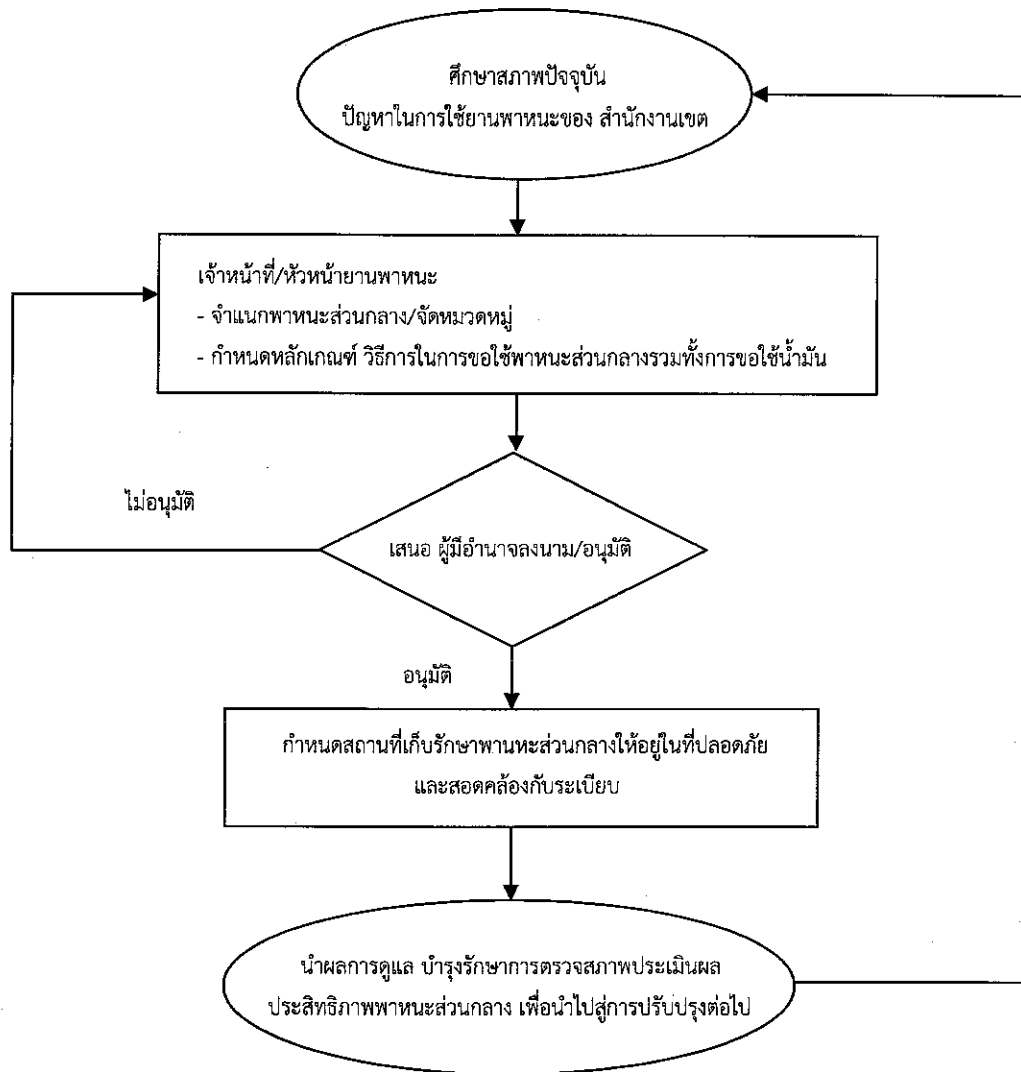

๗. แบบฟอร์มที่ใช้

- ๗.๑ แบบขออนุญาตใช้รถยนต์ส่วนกลาง
- ๗.๒ แบบส่งจ่ายน้ำมันเชื้อเพลิง
- ๗.๓ บันทึกการใช้รถยนต์ของพนักงานขับรถ

๘. เอกสาร/หลักฐานอ้างอิง

- ๘.๑ ระเบียบสำนักนายกรัฐมนตรีว่าด้วยรถราชการ พ.ศ.๒๕๒๓ และที่แก้ไขเพิ่มเติม
- ๘.๒ ระเบียบสำนักนายกรัฐมนตรีว่าด้วยการพัสดุ พ.ศ.๒๕๓๕ และที่แก้ไขเพิ่มเติม